Nacional

Edición: Abdel Robles | **Diseño:** Carlos Méndez

RECIBE LAS NOTICIAS MÁS RELEVANTES DEL DÍA
Escanea el código
Y serás parte del exclusivo grupo de
Noticias Zócalo Monclova

CONFLICTO ENTRE TRAFICANTES DE PERSONAS

Masacra 'pollero' a indocumentada

Discutieron con la víctima y la asesinaron a cuchilladas y de un batazo en la cabeza

GERARDO SÁNCHEZ
Zócalo | Piedras Negras

Tras el hallazgo de una mujer asesinada a navajazos las autoridades iniciaron de inmediato las investigaciones.

Una mujer fue masacrada a golpes y cuchilladas por un "pollero" que después de asesinarla la envolvió en una cobija para tirar el cadáver en un terreno baldío cercano a la estación de Bomberos, en el sector Las Palmas.

Sergio Emanuel "N", presunto traficante de personas, que tenía una semana de convivencia con la víctima, fue detenido por elementos de la Fiscalía del Estado como presunto responsable del crimen.

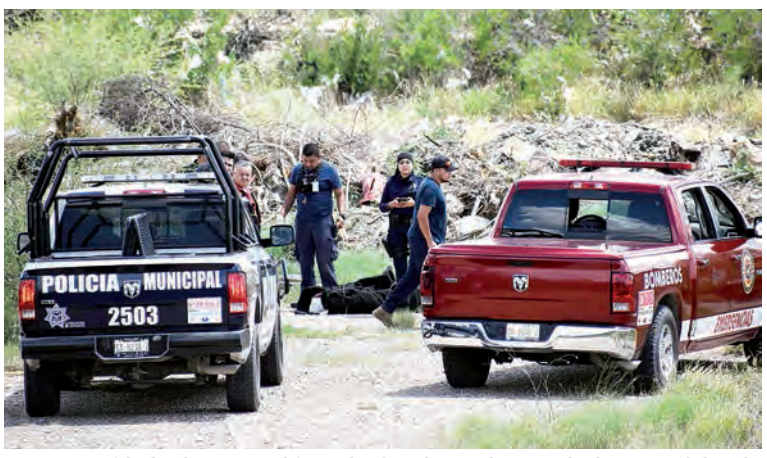

Las autoridades lograron ubicar el vehículo usado para deshacerse del cadáver de ahí dieron con una casa de seguridad donde estaban los presuntos responsables.

Aunque la mujer no ha sido identificada, la Fiscalía General del Estado presume que es originaria de Honduras y tenía entre 30 y 40 años de edad.

De acuerdo a las primeras investigación, la víctima fue asesinada en un domicilio de la colonia Real del Norte, donde incluso se reportaron incidentes violentos la noche del miércoles y madrugada del jueves, pero las autoridades no localizaron nada sospechoso al atender el incidente.

La mujer murió como consecuencia de un golpe en la cabeza producido por un objeto contundente. Además presentaba al menos seis heridas en el cuello producidas por arma blanca y perforado los pulmones.

Tras la detención de Sergio Emmanuel se aseguraron varios vehículos, uno de los cuales fue detectado en tránsito para tirar el cadáver, gracias a cámaras de negocios cercanos, y también la vivienda en donde se localizaron manchas de sangre y objetos con los cuales dieron muerte a la mujer que se presume es de Honduras.

Las autoridades trasladaron cerca de las 13.30 horas a cuatro personas para rendir su declaración en torno a los hechos entre los cuales se encuentra el presunto responsable del homicidio violento.

Se declara Naasón culpable de abuso

EFE
Zócalo | Los Ángeles, Cal.

García fue arrestado hace tres años, junto a su asistente, en Los Ángeles.

Foto: Zócalo | Archivo

El pastor mexicano Naasón Joaquín García, líder de la iglesia La Luz del Mundo, se declaró ayer culpable de al menos tres cargos de abuso sexual a menores en una corte de Estados Unidos, informó el fiscal general de California, Rob Bonta.

Bonta precisó que el acuerdo de culpabilidad incluye múltiples delitos graves de agresión sexual contra el llamado "Apóstol de Jesucristo", que involucran a tres menores de edad.

La declaración de culpabilidad se produce a pocos días del juicio, que estaba programado para comenzar el próximo lunes con la elección del jurado.

García, de 53 años, enfrentaba 19 cargos, que incluían violación sexual a menores, posesión de pornografía infantil y tráfico humano.

La audiencia de sentencia está fijada para el 8 de junio en una corte de Los Ángeles.

"Como líder de La Luz del Mundo, Naasón Joaquín García usó su poder para aprovecharse de los niños. Confió en quienes lo rodeaban para preparar a los feligreses con fines de agresión sexual", sostuvo Bonta en un comunicado.

> "Como líder de La Luz del Mundo, Naasón Joaquín García usó su poder para aprovecharse de los niños".
>
> **Rob Bonta**
> Fiscal general de California

Agregó que el acuerdo "nunca podrá reparar el daño, pero ayudará a proteger a las generaciones futuras".

La investigación, que se inició en 2018, culminó con el arresto de García, Medina y Ocampo en 2019, por conducta ocurrida durante varios años en el condado de Los Ángeles desde al menos 2015.

Se han incrementado agresiones

Aprieta crimen en Zihuatanejo

AGENCIA REFORMA
Zócalo | Ciudad de México

Grupos del crimen organizado han incrementado agresiones, amenazas y extorsiones contra comerciantes y pobladores de Zihuatanejo. Los hechos de violencia se han incrementado lo que ha paralizado la vida comercial e incluso ha obligado a la suspensión de clases.

Versiones policiacas atribuyen la violencia al Cártel Jalisco Nueva Generación (CJNG) que intenta tomar control de acciones delictivas en el municipio.

Oliver Sánchez Coria, líder del grupo criminal "Guardia Guerrerense", fue asesinado en mayo; él era aliado del CJNG y la disputa por suplir su liderazgo ha acentuado la violencia que afecta a la población.

Este jueves 2 tras diversas amenazas de extorsión unos 50 establecimientos de venta de tortillas bajaron sus cortinas y no vendieron el producto. De acuerdo con comerciantes de la masa y la tortilla, están advertidos de que si abren sus establecimientos serán incendiados.

Además, sujetos armados atacaron la cervecería "Modelorama", en el Centro de la ciudad, y después le prendieron fuego

Versiones policiacas atribuyen la violencia al Cártel Jalisco Nueva Generación.

presuntamente por no pagar la cuota exigida por criminales.

Un empresario hotelero comentó que desde el miércoles pasado los transportistas suspendieron el servicio tras el ataque a dos unidades de diferentes rutas.

"Dicen que la plaza se está calentando. Hay mensajes de WhatsApp de que no quieren a nadie en las calles", contó el hombre, quien prefirió omitir su nombre por seguridad.

Ante la ola de violencia, escuelas privadas y públicas, como el plantel de Conalep 027, informaron que no habrá clases presenciales hasta nuevo aviso.

El CJNG, intenta tomar control de acciones delictivas en el municipio.

En audios que circulan en aplicaciones de mensajería se advierte a la población no salir a las calles después de las 23:00 horas.

Fuentes extraoficiales señalaron que esta nueva oleada de inseguridad en el municipio es por el reacomodo de los grupos delictivos tras la muerte de Sánchez Coria en un enfrentamiento en un palenque.

Comentaron que la organización criminal "Guardia Guerrerense" controla los municipios de Zihuatanejo y Petatlán.

Según el empresario, el Alcalde priísta de Zihuatanejo de Azueta, Jorge Sánchez, ha asegurado que la Federación es la que debe intervenir para resolver el problema de violencia.

"Pero lo cierto es que este nuevo brote de violencia va a provocar que no se mantenga el número de visitantes extranjeros y nacionales los fines de semana", refirió.

En la misión Shepard NS-21

¡Una mexicana al espacio!

AGENCIA REFORMA
Zócalo | Ciudad de México

Katya Echazarreta, de 26 años, se convertirá hoy en la primera mexicana en ir al espacio en la misión Shepard NS-21.

Nacida en Guadalajara, declara como su propósito dar representación a las mujeres y las minorías interesadas en los campos STEM (Ciencia, Tecnología, Ingeniería y Matemáticas, por sus siglas en inglés), según el perfil que ofrece de ella Blue Origin, firma que la ha contemplado en su quinto vuelo.

Como parte de la misión, la mexicana fue seleccionada entre 7 mil solicitantes de más de 100 países, y estudiará el llamado Efecto Perspectiva, que se refiere al cambio cognitivo que experimentan los astronautas en órbita.

Precisamente sobre este efecto, la tapatía recordó, en entrevista con la agencia AFP, el tiempo que pasó separada de su familia luego de emigrar a los Estados Unidos cuando tenía apenas 7 años.

"Mi abuela me dijo: 'Recuerda que, aunque estamos separados, estamos bajo el mismo cielo'.

"Ese mensaje siempre se me ha quedado grabado y habla del potencial poder del Efecto Perspectiva, para entender que todos estamos conectados en el mismo planeta, enfrentando los mismos desafíos sin importar dónde estemos situados físicamente", afirmó.

Actualmente, la mexicana cursa una maestría en Ingeniería Eléctrica y Computacional en la Universidad Johns Hopkins, y se graduó en el mismo campo por la Universidad de California en Los Ángeles, en 2019.

Como parte del Laboratorio de Propulsión a Chorro de la NASA, durante 4 años Echazarreta colaboró en tierra más de cinco misiones, incluyendo el Rover Perseverance, en Marte, y la Europa Clipper, que estudiará una de las lunas de Júpiter.

Katya Echazarreta viaja hoy al espacio en una misión de Blue Origin.

> Mi abuela me dijo: 'Recuerda que, aunque estamos separados, estamos bajo el mismo cielo'.
>
> **Katya Echazarreta**
> Astronauta

Con el nombre de KatVoltage, su canal de YouTube cuenta con 5 mil 900 suscriptores, donde habla de circuitos eléctricos, da consejos de su carrera y tips de estudio.

Ven omisión contra narcos

AGENCIA REFORMA
Zócalo | Ciudad de México

Una afirmación como la que hizo Porfirio Muñoz Ledo, en el sentido de que existe un pacto entre el Gobierno y el narcotráfico, es difícil de sostener si no se tienen pruebas, pero lo que sí se puede decir es que existe omisión en la lucha contra el crimen organizado, consideró Carlos Mendoza.

El experto en temas de seguridad indicó que esta abstención queda evidenciada con los territorios que controla el narco en Guerrero, Michoacán, Sinaloa y Tamaulipas.

En opinión del senador Germán Martínez no debe perderse de vista que "la soberanía reside en quien es capaz de hacer vivir o morir a otra persona y en México, desde hace mucho tiempo, no se le pone un alto al crimen: el crimen es soberano porque decide la vida o la muerte de otros mexicanos".

Para Juan Zepeda, de MC, "lo que se ve no se juzga y es evidente el trato preferencial que ha tenido el Presidente hacia los grupos delictivos y los grandes narcotraficantes".

> La soberanía reside en quien es capaz de hacer vivir o morir a otra persona y en México, desde hace mucho tiempo, no se le pone un alto al crimen".
>
>
>
> **Germán Martínez** | Senador

> Lo que se ve no se juzga y es evidente el trato preferencial que ha tenido el Presidente hacia los grupos delictivos y los grandes narcotraficantes".
>
>
>
> **Juan Zepeda** | Senador de MC